

扫描仪驱动设置帮助手册

序

扫描仪驱动程序是在计算机操作系统上使用的应用程序，它能使计算机能获取来自扫描仪的图像。要完全了解扫描仪驱动程序的功能并能有效地使用，请阅读本帮助手册和“扫描软件帮助手册”以及扫描仪设备的操作手册。

关于商标

本手册提到的产品名称仅作标识用途，也可能是其各自公司的商标和/或注册商标。

TM 和 ® 标志在本手册中未一一尽述。

复制警告

使用扫描仪或本软件复制以下所述文件的行为是非法的，将受到处罚：纸币及其它法定货币、政府签发的有价证券和护照，以及执照、证书、许可证、官方文件和公共或私有实体发布的私人记录。

禁止为个人使用以外的目的复制诸如文档、图片、印记、地图和插图等具有版权的材料。

免责声明

未经事先许可，禁止部分或全部地复制本帮助手册内容。

本手册如有更改，恕不另行通知。

为确保本帮助手册提供的信息的准确性，我们已经尽了最大努力。但是，若手册中存在错误或不正确信息，本公司不为手册中的任何错误及其后果承担责任。

目录

一、 用前须知	1
二、 全局	2
三、 基本设置	3
1. 颜色模式	3
2. 纸张尺寸	10
3. 扫描页面	14
4. 分辨率	16
四、 亮度	18
1. 亮度值	18
2. 对比度	18
3. 伽马值	18
五、 图像处理	20
1. 色偏校正	20
2. 自动纠偏	21
3. 图像拆分	21
4. 消除黑框（含高级参数设置）	21
5. 防止渗透	22
6. 穿孔移除	23
六、 送纸方式设置	25
1. 扫描设置	25
2. 文稿方向	26
3. 检测开关	26
4. 硬件配置	27

一、用前须知

使用之前，请阅读以下说明：

全局：介绍扫描参数设置对话框的全局功能。

基本设置：介绍扫描仪基本参数的功能与设置。

亮度：介绍扫描仪扫描亮度/对比度/伽马值的设置。

图像处理：介绍扫描仪图像处理相关的功能与设置。

送纸方式设置：介绍扫描仪送纸相关的功能与设置。

重要信息

- 确定扫描仪正确连接到计算机，确保扫描仪与计算机的线缆连接稳固，否则会导致不稳定的异常发生。有关详细信息，请参阅扫描仪的操作手册。
- 根据不同机型以及相同机型的不同版本，部分功能可能存在不可用的情况，本手册中未一一尽述这些差异性。若需详细了解，请联系经销商或扫描仪厂商售后技术支持。

二、全局

扫描仪扫描参数设置对话框的使用界面如下：

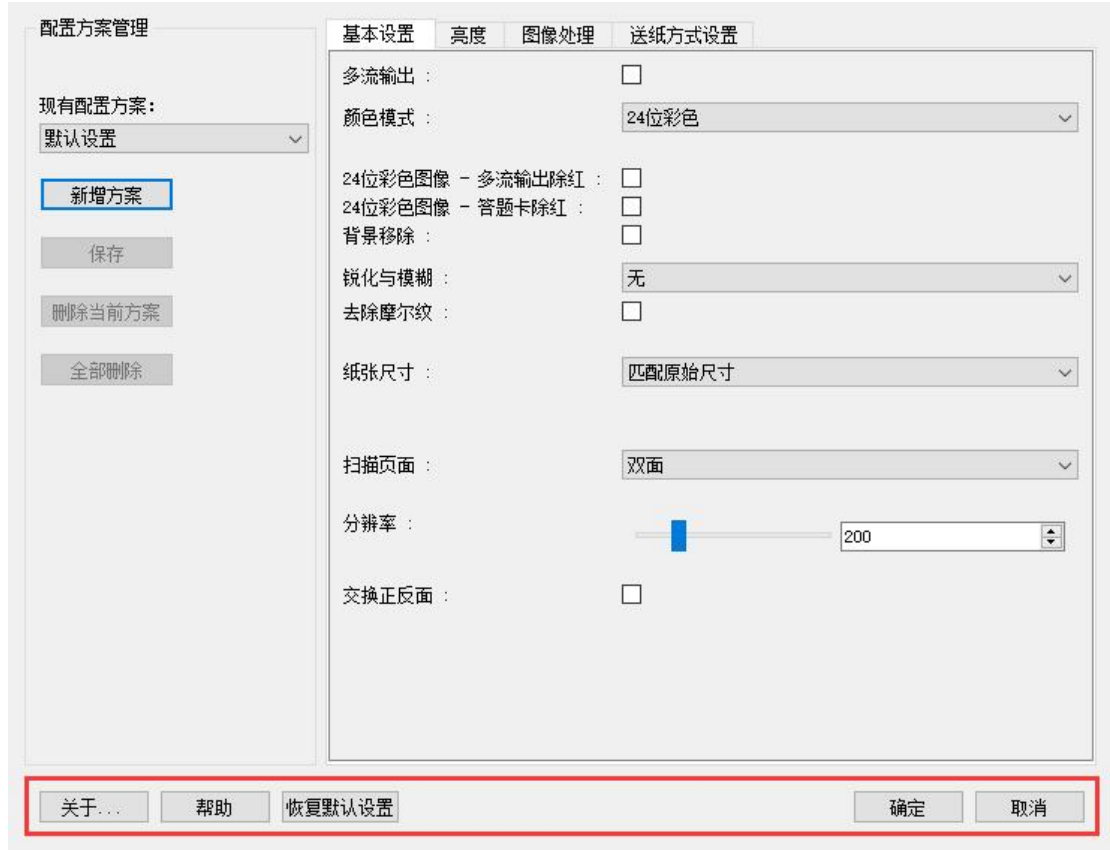

全局功能不受当前所选选项卡的影响，包含“全局功能按键”和“配置方案管理”。

全局功能按键：

- 关于...**：显示设备和驱动的相关版本信息。
- 帮助**：打开本帮助手册。
- 恢复默认设置**：各选项卡所有扫描参数恢复到默认参数配置。
- 确定**：关闭对话框，并且保存所有已更改的参数配置。
- 取消**：关闭对话框，所有本次更改的参数配置均不保存。所有参数配置恢复至最后一次保存的配置。

配置方案管理：

- 现有配置方案**：点击展开配置列表，切换已保存的用户配置。
- 新增方案**：可将当前的参数保存为新的配置方案。保存前需对新方案进行命名；保存后方案可在“现有配置方案”中选择。
- 保存**：将当前参数覆盖并保存到当前所选配置方案。
- 删除当前方案**：删除当前所选择的配置方案。
- 配置信息**：删除所有的自定义配置方案，仅保留默认设置方案。

三、基本设置

基本设置选项卡包含：**颜色模式**、**纸张尺寸**、**扫描页面**、**分辨率** 四个基本参数选项。同时存在其他可能根据基本参数而发生改变或者强制开启/关闭的选项。



1. 颜色模式



可配置扫描仪扫描文稿出图的色彩，共有 **24 位彩色（默认）、256 级灰度、黑白、颜色自动识别** 四种模式。

- A. **24 位彩色**：在此模式下，扫描出的文稿图像表现为 RGB 三通道彩色。
- B. **256 级灰度**：在此模式下，扫描出的文稿图像表现为 256 级单通道灰度。
- C. **黑白**：在此模式下，扫描出的文稿图像表现为二值化图像。

D. 颜色自动识别：在此模式下，扫描仪将根据文稿色彩情况，自动识别并输出对应的图像。包含彩色信息的文稿，输出为彩色图像；只包含黑白灰信息的文稿，输出为灰度图像。

根据所选择的颜色模式，可能存在以下相关功能的启用/禁用：

功能	24 位彩色	256 级灰度	黑白	颜色自动识别
多流输出	ON	OFF	OFF	OFF
24 位彩色图像-多流输出除红	ON	OFF	OFF	OFF
24 位彩色图像-答题卡除红	ON	OFF	OFF	OFF
背景移除	ON	OFF	OFF	OFF
锐化与模糊	ON	ON	ON	ON
去除摩尔纹	ON	ON	OFF	OFF
灰度或黑白图像-除色与增强	OFF	ON	ON	OFF
黑白图像阈值	OFF	OFF	ON	OFF
黑白图像反色输出	OFF	OFF	ON	OFF
黑白图像噪点优化	OFF	OFF	ON	OFF
错误扩散	OFF	OFF	ON	OFF

A. 多流输出：可选择同时输出多种色彩模式的图像。



⚠注意

多流输出模式下，默认各颜色模式下的相关图像处理功能不生效。但若选择带有“黑白”的多流输出模式，会提供“黑白图像阈值”和“黑白图像反色输出”两个可选项供使用。

B. 24 位彩色图像-多流输出除红：将一张文稿扫描同时输出为 24 位彩色图像和带有除红色效果的 256 级灰度图像。

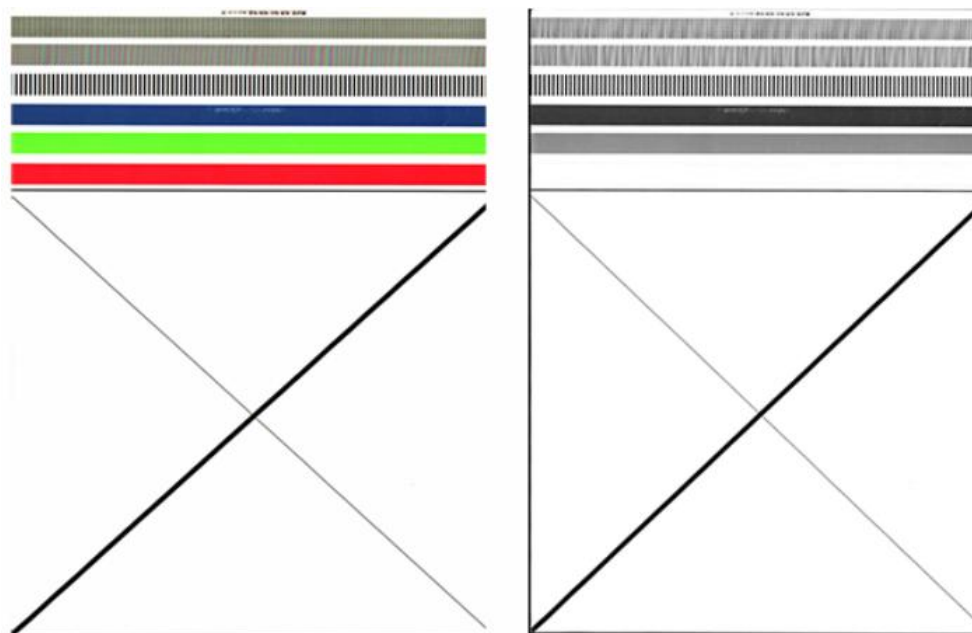

C. 24 位彩色图像-答题卡除红：去除答题卡图像中的红色分量。

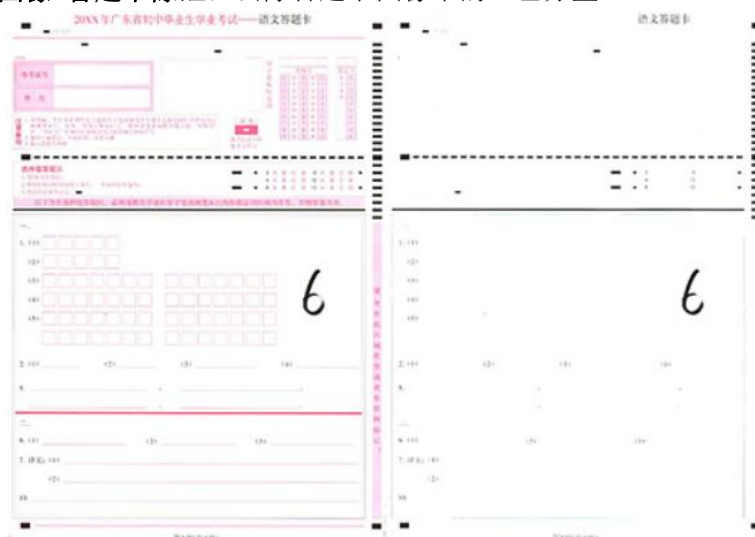

 说明

与“灰度或黑白图像-除色与增强>除红色”功能的区别：

灰度或黑白图像-除色与增强>除红色：仅去除像素 RGB 信息中的 R 通道分量，输出为 256 级灰度图或黑白图；

24 位彩色图像-答题卡除红：综合判断 RGB 信息，当判断为红色时，将此处颜色 RGB 三通道全部去除，输出为 24 位彩色图。

D. 背景移除：去除文稿图案或文字底部的大面积底色。

Allergen Test Order Form CHARGE OR SCANNER DEVICE SAMPLE
Please mail this form to DEFG Laboratories at the address at left.

DEFG Laboratories
5010 Abyssus Court
Carlenton, NY 12655
Phone: (123)456-7890
Fax: (123)456-7891

Patient Information Health Care Number 110015576
Patient Name (Print, Mr, Last) **Tobias F. Gray**
Date of Birth (MM/DD/YY) **12-24-60**
Street Address **795 Plaza Rd.**
City, State, Zip **Auburn, NY 10659**
Physician's Signature **Tobias F. Gray**

Ordering Physician Physician ID 10226
Physician Name **G. Holley**
Street Address
City, State, Zip
Phone Fax Email
Physician's Signature **G. Holley**

Grains and Woods		Animals	
Alfalfa	101	Canine	102
Barna Grass	102	Cat	103
Buckwheat	103	Chicken	104
Coconut	104	Cow	105
Corn	105	Duck	106
Cottonseed	106	Egg	107
Garbanzo	107	Fish	108
Gluten	108	Goat	109
Green Peas	109	Horse	110
Hordeum	110	Monkey	111
Johns Grass	111	Pig	112
Maize	112	Rabbit	113
Millet	113	Sheep	114
Oat	114	Swine	115
Oat Bran	115	Turkey	116
Oat Flour	116	Yeast	117
Oat Groats	117		
Oat Meal	118		
Oat Nuts	119		
Oat Stalks	120		
Oat Straw	121		
Oat Tops	122		
Oat Vines	123		
Oat Whiskers	124		
Oat Husks	125		
Oat Bran	126		
Oat Flour	127		
Oat Groats	128		
Oat Meal	129		
Oat Nuts	130		
Oat Stalks	131		
Oat Straw	132		
Oat Tops	133		
Oat Vines	134		
Oat Whiskers	135		
Oat Husks	136		
Oat Bran	137		
Oat Flour	138		
Oat Groats	139		
Oat Meal	140		
Oat Nuts	141		
Oat Stalks	142		
Oat Straw	143		
Oat Tops	144		
Oat Vines	145		
Oat Whiskers	146		
Oat Husks	147		
Oat Bran	148		
Oat Flour	149		
Oat Groats	150		
Oat Meal	151		
Oat Nuts	152		
Oat Stalks	153		
Oat Straw	154		
Oat Tops	155		
Oat Vines	156		
Oat Whiskers	157		
Oat Husks	158		
Oat Bran	159		
Oat Flour	160		
Oat Groats	161		
Oat Meal	162		
Oat Nuts	163		
Oat Stalks	164		
Oat Straw	165		
Oat Tops	166		
Oat Vines	167		
Oat Whiskers	168		
Oat Husks	169		
Oat Bran	170		
Oat Flour	171		
Oat Groats	172		
Oat Meal	173		
Oat Nuts	174		
Oat Stalks	175		
Oat Straw	176		
Oat Tops	177		
Oat Vines	178		
Oat Whiskers	179		
Oat Husks	180		
Oat Bran	181		
Oat Flour	182		
Oat Groats	183		
Oat Meal	184		
Oat Nuts	185		
Oat Stalks	186		
Oat Straw	187		
Oat Tops	188		
Oat Vines	189		
Oat Whiskers	190		
Oat Husks	191		
Oat Bran	192		
Oat Flour	193		
Oat Groats	194		
Oat Meal	195		
Oat Nuts	196		
Oat Stalks	197		
Oat Straw	198		
Oat Tops	199		
Oat Vines	200		
Oat Whiskers	201		
Oat Husks	202		
Oat Bran	203		
Oat Flour	204		
Oat Groats	205		
Oat Meal	206		
Oat Nuts	207		
Oat Stalks	208		
Oat Straw	209		
Oat Tops	210		
Oat Vines	211		
Oat Whiskers	212		
Oat Husks	213		
Oat Bran	214		
Oat Flour	215		
Oat Groats	216		
Oat Meal	217		
Oat Nuts	218		
Oat Stalks	219		
Oat Straw	220		
Oat Tops	221		
Oat Vines	222		
Oat Whiskers	223		
Oat Husks	224		
Oat Bran	225		
Oat Flour	226		
Oat Groats	227		
Oat Meal	228		
Oat Nuts	229		
Oat Stalks	230		
Oat Straw	231		
Oat Tops	232		
Oat Vines	233		
Oat Whiskers	234		
Oat Husks	235		
Oat Bran	236		
Oat Flour	237		
Oat Groats	238		
Oat Meal	239		
Oat Nuts	240		
Oat Stalks	241		
Oat Straw	242		
Oat Tops	243		
Oat Vines	244		
Oat Whiskers	245		
Oat Husks	246		
Oat Bran	247		
Oat Flour	248		
Oat Groats	249		
Oat Meal	250		
Oat Nuts	251		
Oat Stalks	252		
Oat Straw	253		
Oat Tops	254		
Oat Vines	255		
Oat Whiskers	256		
Oat Husks	257		
Oat Bran	258		
Oat Flour	259		
Oat Groats	260		
Oat Meal	261		
Oat Nuts	262		
Oat Stalks	263		
Oat Straw	264		
Oat Tops	265		
Oat Vines	266		
Oat Whiskers	267		
Oat Husks	268		
Oat Bran	269		
Oat Flour	270		
Oat Groats	271		
Oat Meal	272		
Oat Nuts	273		
Oat Stalks	274		
Oat Straw	275		
Oat Tops	276		
Oat Vines	277		
Oat Whiskers	278		
Oat Husks	279		
Oat Bran	280		
Oat Flour	281		
Oat Groats	282		
Oat Meal	283		
Oat Nuts	284		
Oat Stalks	285		
Oat Straw	286		
Oat Tops	287		
Oat Vines	288		
Oat Whiskers	289		
Oat Husks	290		
Oat Bran	291		
Oat Flour	292		
Oat Groats	293		
Oat Meal	294		
Oat Nuts	295		
Oat Stalks	296		
Oat Straw	297		
Oat Tops	298		
Oat Vines	299		
Oat Whiskers	300		
Oat Husks	301		
Oat Bran	302		
Oat Flour	303		
Oat Groats	304		
Oat Meal	305		
Oat Nuts	306		
Oat Stalks	307		
Oat Straw	308		
Oat Tops	309		
Oat Vines	310		
Oat Whiskers	311		
Oat Husks	312		
Oat Bran	313		
Oat Flour	314		
Oat Groats	315		
Oat Meal	316		
Oat Nuts	317		
Oat Stalks	318		
Oat Straw	319		
Oat Tops	320		
Oat Vines	321		
Oat Whiskers	322		
Oat Husks	323		
Oat Bran	324		
Oat Flour	325		
Oat Groats	326		
Oat Meal	327		
Oat Nuts	328		
Oat Stalks	329		
Oat Straw	330		
Oat Tops	331		
Oat Vines	332		
Oat Whiskers	333		
Oat Husks	334		
Oat Bran	335		
Oat Flour	336		
Oat Groats	337		
Oat Meal	338		
Oat Nuts	339		
Oat Stalks	340		
Oat Straw	341		
Oat Tops	342		
Oat Vines	343		
Oat Whiskers	344		
Oat Husks	345		
Oat Bran	346		
Oat Flour	347		
Oat Groats	348		
Oat Meal	349		
Oat Nuts	350		
Oat Stalks	351		
Oat Straw	352		
Oat Tops	353		
Oat Vines	354		
Oat Whiskers	355		
Oat Husks	356		
Oat Bran	357		
Oat Flour	358		
Oat Groats	359		
Oat Meal	360		
Oat Nuts	361		
Oat Stalks	362		
Oat Straw	363		
Oat Tops	364		
Oat Vines	365		
Oat Whiskers	366		
Oat Husks	367		
Oat Bran	368		
Oat Flour	369		
Oat Groats	370		
Oat Meal	371		
Oat Nuts	372		
Oat Stalks	373		
Oat Straw	374		
Oat Tops	375		
Oat Vines	376		
Oat Whiskers	377		
Oat Husks	378		
Oat Bran	379		
Oat Flour	380		
Oat Groats	381		
Oat Meal	382		
Oat Nuts	383		
Oat Stalks	384		
Oat Straw	385		
Oat Tops	386		
Oat Vines	387		
Oat Whiskers	388		
Oat Husks	389		
Oat Bran	390		
Oat Flour	391		
Oat Groats	392		
Oat Meal	393		
Oat Nuts	394		
Oat Stalks	395		
Oat Straw	396		
Oat Tops	397		
Oat Vines	398		
Oat Whiskers	399		
Oat Husks	400		

White Copy - Physician Yellow Copy - Patient Pink Copy - Lab

Allergen Test Order Form CHARGE OR SCANNER DEVICE SAMPLE
Please mail this form to DEFG Laboratories at the address at left.

DEFG Laboratories
5010 Abyssus Court
Carlenton, NY 12655
Phone: (123)456-7890
Fax: (123)456-7891

Patient Information Health Care Number 110015576
Patient Name (Print, Mr, Last) **Tobias F. Gray**
Date of Birth (MM/DD/YY) **12-24-60**
Street Address **795 Plaza Rd.**
City, State, Zip **Auburn, NY 10659**
Physician's Signature **Tobias F. Gray**

Ordering Physician Physician ID 10226
Physician Name **G. Holley**
Street Address
City, State, Zip
Phone Fax Email
Physician's Signature **G. Holley**

Grains and Woods		Animals	
Alfalfa	101	Canine	102
Barna Grass	102	Cat	103
Buckwheat	103	Chicken	104
Coconut	104	Cow	105
Corn	105	Duck	106
Cottonseed	106	Egg	107
Garbanzo	107	Fish	108
Gluten	108	Goat	109
Green Peas	109	Horse	110
Hordeum	110	Monkey	111
Johns Grass	111	Pig	112
Maize	112	Rabbit	113
Millet	113	Sheep	114
Oat	114	Swine	115
Oat Bran	115	Turkey	116
Oat Flour	116	Yeast	117
Oat Groats	117		
Oat Meal	118		
Oat Nuts	119		
Oat Stalks	120		
Oat Straw	121		
Oat Tops	122		
Oat Vines	123		
Oat Whiskers	124		
Oat Husks	125		
Oat Bran	126		
Oat Flour	127		
Oat Groats	128		
Oat Meal	129		
Oat Nuts	130		
Oat Stalks	131		
Oat Straw	132		
Oat Tops	133		
Oat Vines	134		
Oat Whiskers	135		
Oat Husks	136		
Oat Bran	137		
Oat Flour	138		
Oat Groats	139		
Oat Meal	140		
Oat Nuts	141		
Oat Stalks	142		
Oat Straw	143		
Oat Tops	144		
Oat Vines	145		
Oat Whiskers	146		
Oat Husks	147		
Oat Bran	148		
Oat Flour	149		
Oat Groats	150		
Oat Meal	151		
Oat Nuts	152		
Oat Stalks	153		
Oat Straw	154		
Oat Tops	155		
Oat Vines	156		
Oat Whiskers	157		
Oat Husks	158		
Oat Bran	159		
Oat Flour	160		
Oat Groats	161		
Oat Meal	162		
Oat Nuts	163		
Oat Stalks	164		
Oat Straw	165		
Oat Tops	166		
Oat Vines	167		
Oat Whiskers	168		
Oat Husks	169		
Oat Bran	170		
Oat Flour	171		
Oat Groats	172		
Oat Meal	173		
Oat Nuts	174		
Oat Stalks	175		
Oat Straw	176		
Oat Tops	177		
Oat Vines	178		
Oat Whiskers	179		
Oat Husks	180		
Oat Bran	181		
Oat Flour	182		
Oat Groats	183		
Oat Meal	184		
Oat Nuts	185		
Oat Stalks	186		
Oat Straw	187		
Oat Tops	188		
Oat Vines	189		
Oat Whiskers	190		
Oat Husks	191		
Oat Bran	192		
Oat Flour	193		
Oat Groats			

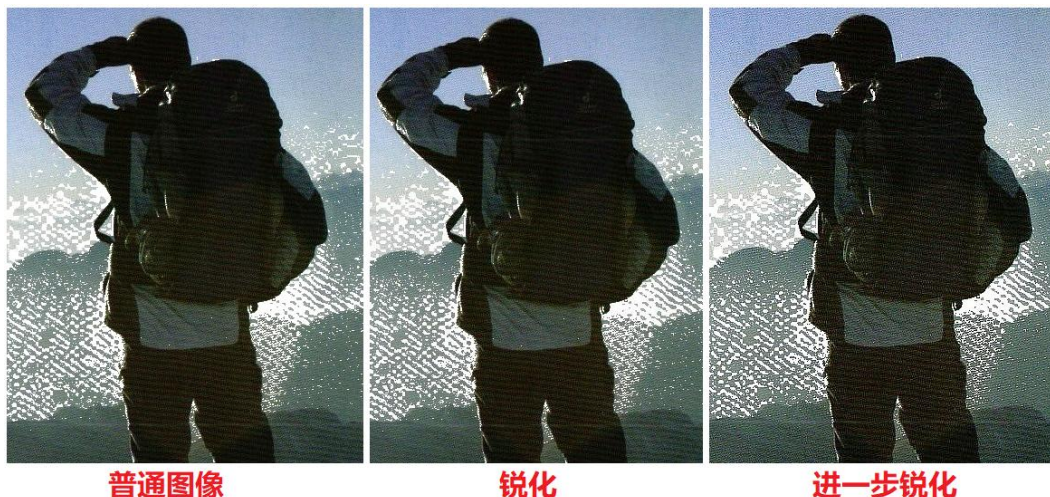

F. 去除摩尔纹：去除图像上的摩尔纹。



⚠注意

本功能只在分辨率 500 以下支持，开启本功能后，扫描仪会降低扫描速度，进行慢速扫描。

G. 灰度或黑白图像-除色与增强：将指定颜色去除或者增强显示。包含：不除色、除红色、除绿色、除蓝色、红色增强、绿色增强、蓝色增强 七种效果。

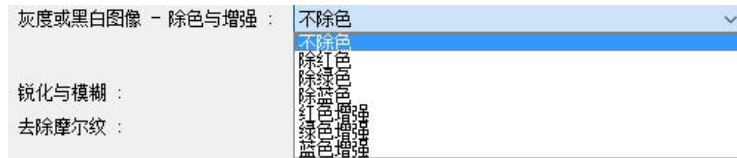

除色选项效果：

- 除红色：使图像中的红色分量减淡或消失。
- 除绿色：使图像中的绿色分量减淡或消失。
- 除蓝色：使图像中的蓝色分量减淡或消失。

增强选项效果：

- 红色增强：使图像中的红色分量加深。
- 绿色增强：使图像中的绿色分量加深。
- 蓝色增强：使图像中的蓝色分量加深。

示例

除红色图像效果对比：

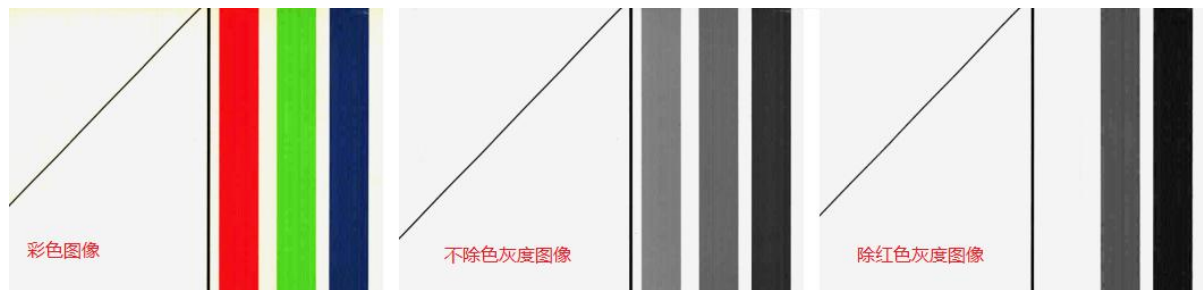

除绿色图像效果对比：

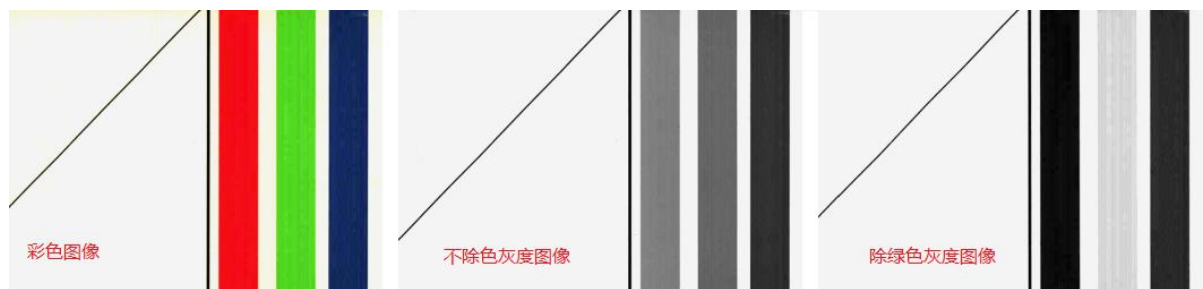

除蓝色图像效果对比：

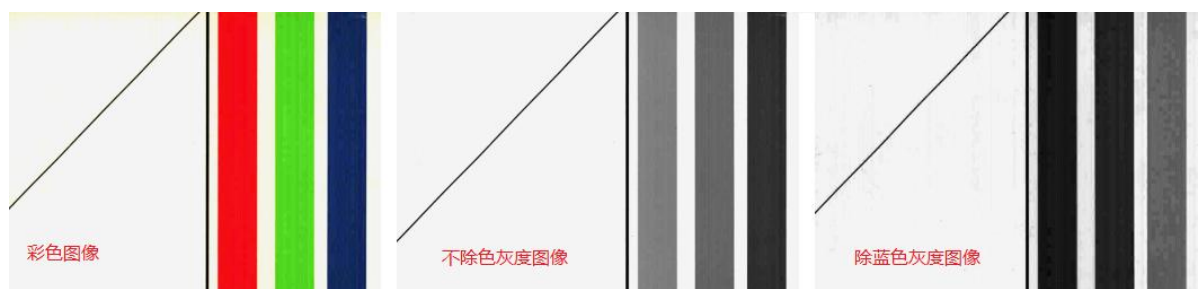

红色增强图像效果对比：



绿色增强图像效果对比：



蓝色增强图像效果对比：



说明

除色功能是针对彩色图像中 R、G、B 三个通道的单独处理效果，因此在处理非单纯颜色时，无法完全去除。要实现比较好的除色效果，对于扫描文稿图案的色彩纯度、纸张洁净度有较高要求。

H. 黑白图像阈值：可以调节图像在转化成二值图像时黑、白像素的判断灰度阈值。低于该阈值的像素点将被判断为黑（即 0），高于该阈值阈值的像素点将被判断为白（即 1）。



I. 黑白图像反色输出：将黑白二值图像的黑与白互换。（主要应用与 pnm 格式的图像输出）

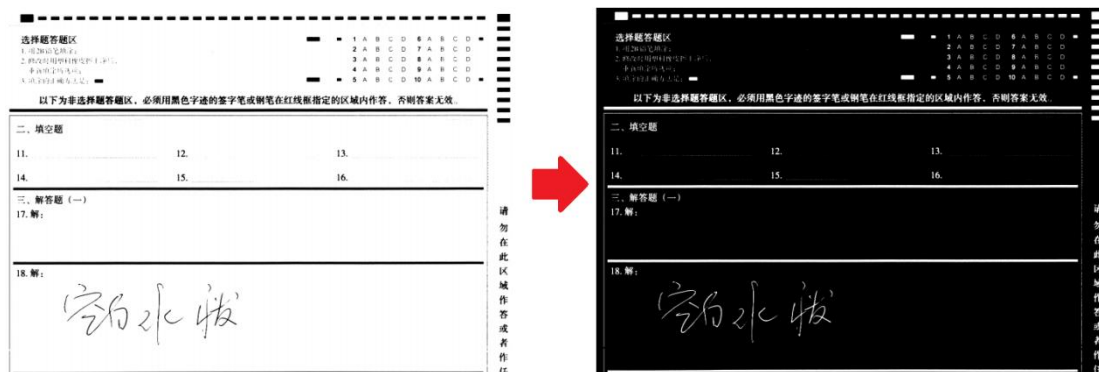

J. 黑白图像噪点优化：去除图像中存在的噪点。

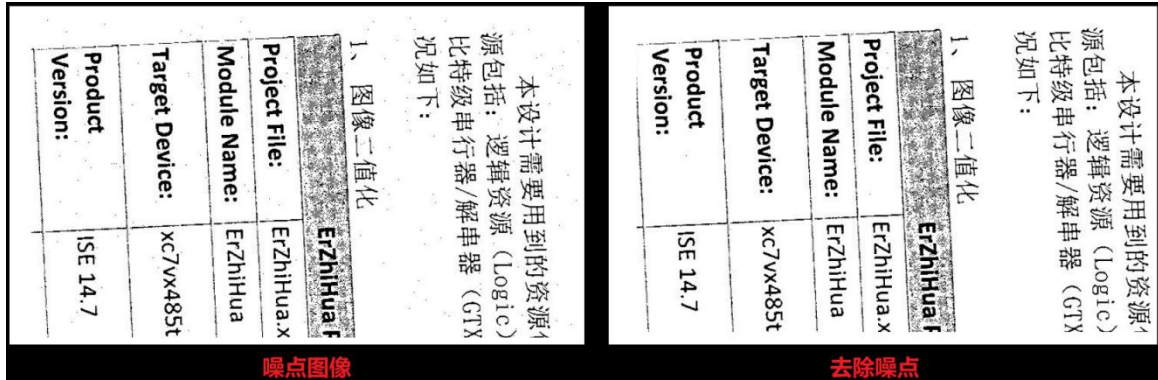

说明

噪点优化尺寸：表示相连的黑色像素点个数。将去除整幅图像上连通个数小于所设数值的黑色孤立点。

示例

噪点相连个数计算：



K. 错误扩散：将文稿图案采用点阵形式的黑点进行绘制。

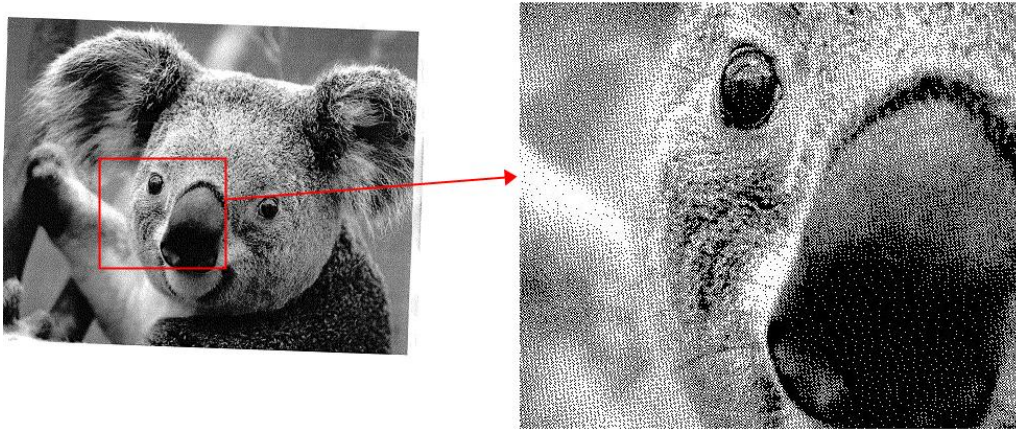

2. 纸张尺寸

可配置扫描仪扫描文稿出图的尺寸大小。

注意

根据扫描仪机型设备不同，可使用的纸张尺寸选项存在差异。

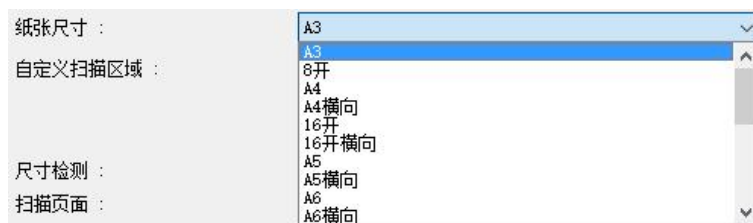

A3 幅面扫描仪可配置的扫描尺寸共有 23 种，各尺寸对应的实际纸张长宽如下表所示：

所选尺寸	高 (mm)	宽 (mm)
A3	420	297
8 开	390	270
A4	297	210
A4 横向	210	297
16 开	270	190
16 开横向	190	270
A5	210	148
A5 横向	148	210
A6	148	105
A6 横向	105	148
B4	353	250
B5	250	176
B5 横向	176	250
B6	176	125
B6 横向	125	176
Letter	279	216
Letter 横向	216	279
Double Letter	432	279
LEGAL	356	216
匹配原始尺寸 (默认)	自动检测 (MAX:420)	自动检测 (MAX:297)
*最大扫描尺寸自动裁切	自动检测 (MAX:640)	自动检测 (MAX:297)
*最大扫描尺寸	1000	297
三联试卷	560	270



A4 幅面扫描仪可配置的扫描尺寸共有 11 种，各尺寸对应的实际纸张长宽如下表所示：

所选尺寸	高 (mm)	宽 (mm)
A4	297	210
16 开	270	190

A5	210	148
A6	148	105
B5	250	176
B6	176	125
Letter	279	216
LEGAL	356	216
匹配原始尺寸（默认）	自动检测（MAX:297）	自动检测（MAX:210）
*最大扫描尺寸自动裁切	自动检测（MAX:594）	自动检测（MAX:210）
*最大扫描尺寸	3000	210

说明

当选择“匹配原始尺寸”和“最大扫描尺寸自动裁切”时，软件将自动识别送入扫描仪文稿的纸张边缘，并按纸张实际大小出图。

注意

- “最大扫描尺寸自动裁切”和“最大扫描尺寸”的参数值与产品的硬件版本和固件版本相关。表格中所列参数为最佳情况，产品实际能支持的尺寸请咨询产品经销商或厂商。
- “最大扫描尺寸自动裁切”和“最大扫描尺寸”所支持的最大高度以 200dpi 分辨率为基准。分辨率增加时，最大高度需对应按比例减少；而分辨率减少时，不会增加最大高度，仍然以 200dpi 下的尺寸为准。

重要

“最大扫描尺寸”和“最大扫描尺寸自动裁切”为开放给专业用户使用的特殊模式，扫描仪结构并不适用堆放和自动批量送入长文稿。

如果您是专业用户：

- 请保证长文稿送纸过程中纸张不会在进纸水平方向产生过多偏移，否则可能会导致文稿被损坏。
- 当您使用“最大扫描尺寸”和“最大扫描尺寸自动裁切”时，若勾选的扫描设置过多，可能会引起扫描异常。当出现此现象时，请通过降低分辨率、使用灰度或黑白颜色模式、单面扫描或取消勾选图像处理效果的一种或多种方式进行扫描。

根据所选择的纸张尺寸，可能存在以下相关功能的启用/禁用：

功能	匹配原始尺寸	最大扫描尺寸 自动裁切	最大扫描尺寸	三联试卷	其他
自定义扫描区域	OFF	OFF	OFF	OFF	ON
尺寸检测	OFF	OFF	OFF	OFF	ON
去除摩尔纹	ON	OFF	OFF	OFF	ON

A. **自定义扫描区域：**当选择的尺寸为固定幅面尺寸时，可以在当前尺寸基础上做额外的区域裁剪，定制输出图像的区域。



点击“区域裁剪”按钮，打开自定义扫描区域窗口：

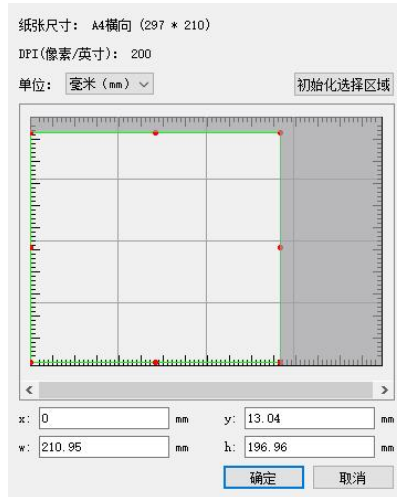

可选择区域调节时使用的单位，支持毫米、英寸、像素三种单位。

可通过手动拖动裁剪框的方式调整裁剪区域的范围；也可在下方的输入框中，通过输入数据的方式确认裁剪区域：

x、y：裁剪区域的起始顶点位置坐标，表示裁剪区域左上角的顶点距离当前纸质尺寸左上角顶点的相对位置；

w、h：裁剪区域的宽和高。

B. 尺寸检测：当实际扫描文稿尺寸与“纸张尺寸”中设置的尺寸偏差超过一定程度时，软件会报警提示扫描的尺寸不正确。



扫描状态



⚠注意

根据所选择的纸张尺寸，“尺寸检测”功能可能存在不可用的情况：

当纸张尺寸为“8开”、“16开”、“16开横向”、“匹配原始尺寸”、“最大扫描尺寸自动裁切”、“最大扫描尺寸”或“三联试卷”时，尺寸检测功能不可用。

3. 扫描页面

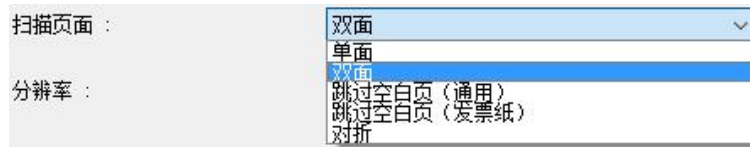

可配置扫描仪扫描文稿的页面情况，共有 单面、双面（默认）、跳过空白页（通用）、跳过空白页（发票纸）、对折 五种模式。

A. **单面**：只扫描文稿正面。

 **说明**

纸张放置在机器放纸台上，朝上一面为正面。当选择单面模式时，即扫描正面。

B. **双面**：扫描文稿正反两面。

C. **跳过空白页（通用）**：适用于普通文稿。扫描仪自动扫描文稿双面，并自动判断页面上是否存在内容，将无内容的空白页面直接舍弃。

D. **跳过空白页（发票纸）**：适用于发票文稿。扫描仪自动扫描文稿双面，并自动判断页面上是否存在内容，将无内容的空白页面直接舍弃。

E. **对折**：适用于大于扫描仪最大尺寸的文稿。扫描仪自动扫描文稿双面，并将文稿正反面图像拼接成一张完整图像输出。

 **说明**

纸张对折方向和拼接方式如下所示：

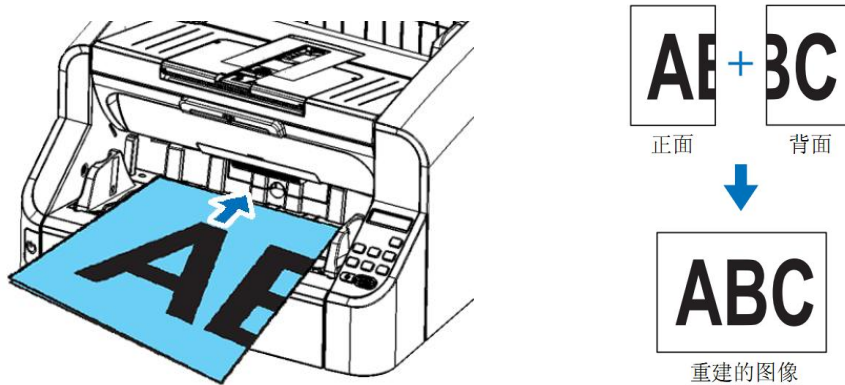

根据所选的扫描页面，可能存在以下相关功能的启用/禁用：

功能	单面	双面	跳过空白页（通用/发票纸）	对折
跳过空白页 灵敏度	OFF	OFF	ON	OFF
交换正反面	OFF	ON	ON	ON
对折模式	OFF	OFF	OFF	ON
图像拆分	ON	ON	OFF	OFF
自动纠偏	ON	ON	ON	OFF

A. **跳过空白页灵敏度**：能够调节软件对于空白页面的判断力度。数值越大，则越容易将图像判断为空白页并跳过。

B. **交换正反面**：使用此选项，可互换扫描文稿的正反面出图的顺序。

示例

文稿正面记为“_f”，文稿反面记为“_b”。若连续扫描三张文稿，出图顺序为：1_f、1_b、2_f、2_b、3_f、3_b。

勾选“交换正反面”后，出图顺序更改为：1_b、1_f、2_b、2_f、3_b、3_f。

C. **对折模式**：能够选择对折文稿的拼接方向。若选择“自动对折”，则驱动会自动判断出图的长宽，并以长边为对折线对图像进行拼接。

D. **图像拆分**：将扫描到的每张图像对半拆分成两张单独的图像，并进行顺时针旋转 90°。本功能会自动根据选择尺寸的长宽情况判断横向拆分或是纵向拆分。

纵向文稿处理方式：

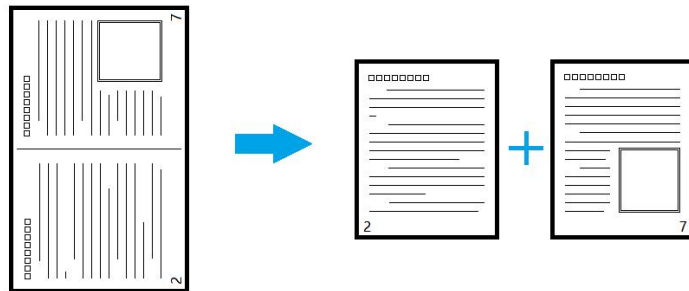

横向文稿处理方式：

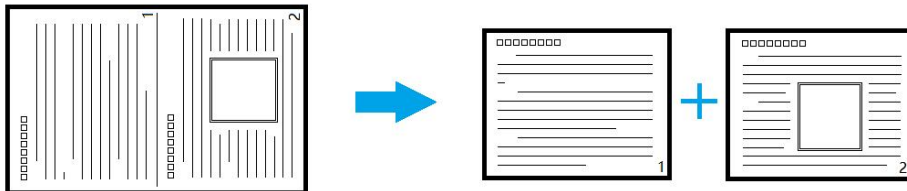

说明

- “纸张尺寸”选项中，选择带“横向”的尺寸，则自动应用横向文稿处理方式；其余固定幅面的尺寸，自动应用纵向文稿处理方式。
- “纸张尺寸”选项中，选择自动检测相关的尺寸，系统会先识别送入文稿的尺寸，再对比文稿的长和宽，自动判断应用横向或纵向文稿处理方式。
- 本功能通常搭配扫描仪自带扫描应用程序中的“书籍排序”功能使用。

E. **自动纠偏**：自动识别纸张的歪斜情况，并自动将出图调整到横平竖直的状态。

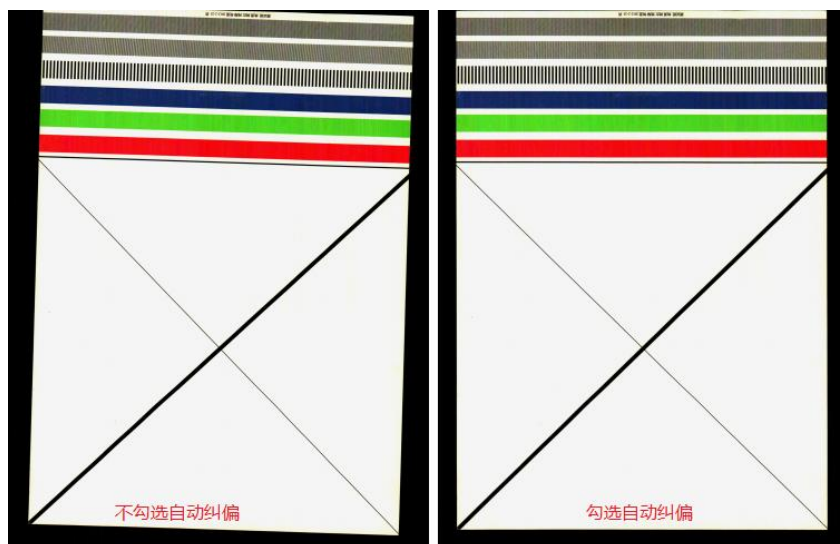

4. 分辨率



可设置扫描仪扫描文稿出图的分辨率，可设置范围为 100~600 dpi。默认 200 dpi。
以 A3 纸张尺寸为例，分辨率对于图像的影响如下表：

所选分辨率	纵向像素点个数	横向像素点个数
100	1653	1169
150	2480	1753
200	3307	2338
240	3968	2806
300	4960	3507
600	9921	7014

图像分辨率的大小，影响图像的最大清晰度。当需要扫描精细对象时，请选择高分辨率模式。

示例

300DPI 下字体放大显示：



100DPI 下字体放大显示：

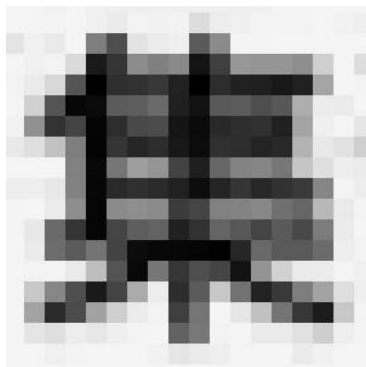

画质：当选择高分辨率模式时（大于等于 300DPI），可以对画质进行选择。



说明

- 选择“速度优先”，扫描仪按原速扫描，扫描成像保持原画质。
- 选择“画质优先”，扫描仪将降速进行慢速扫描，扫描成像为高精细画质。

四、亮度

亮度选项卡包含：亮度值、对比度、伽马值 三个参数选项。



1. 亮度值

使用此选项，可配置扫描仪扫描文稿出图的亮度。

调节范围： 1~255

默认值： 128

调节方式：

- 通过鼠标拖动中间的滑块；
- 通过键盘在数值框中输入数字；
- 通过鼠标点击数值框右侧的上、下箭头；



亮度影响图像的明暗程度。亮度越低时，图像越暗；亮度越高时，图像越亮。

2. 对比度

使用此选项，可配置扫描仪扫描文稿出图的对比度。

调节范围： 1~7

默认值： 4

调节方式：

- 通过鼠标拖动中间的滑块；
- 通过键盘在数值框中输入数字；
- 通过鼠标点击数值框右侧的上、下箭头；



对比度影响图像在深色和浅色位置的明暗程度。对比度越低时，图像深色和浅色部分更接近，更容易暴露高光和暗部细节；对比度越高时，图像深色部分越深、浅色部分越浅，容易丢失高光和暗部细节。

3. 伽马值

使用此选项，可配置扫描仪扫描文稿出图的伽马值。

调节范围：0.01~5.00

默认值：1.00

调节方式：

- 通过鼠标拖动中间的滑块；
- 通过键盘在数值框中输入数字；
- 通过鼠标点击数值框右侧的上、下箭头；

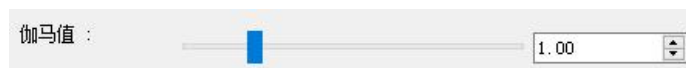

伽马值可以对画面进行明暗层次调整，表示不同明暗像素变化的加速度。伽马值越小，图像整体越暗，亮部和暗部会更接近；伽马值越大，图像整体越亮，亮部变亮程度会随数值增大而比暗部变亮更快。

五、图像处理

图像处理选项卡包含：色偏校正、自动纠偏、图像拆分、消除黑框（含高级参数设置）、防止渗透、穿孔移除 六个参数选项。

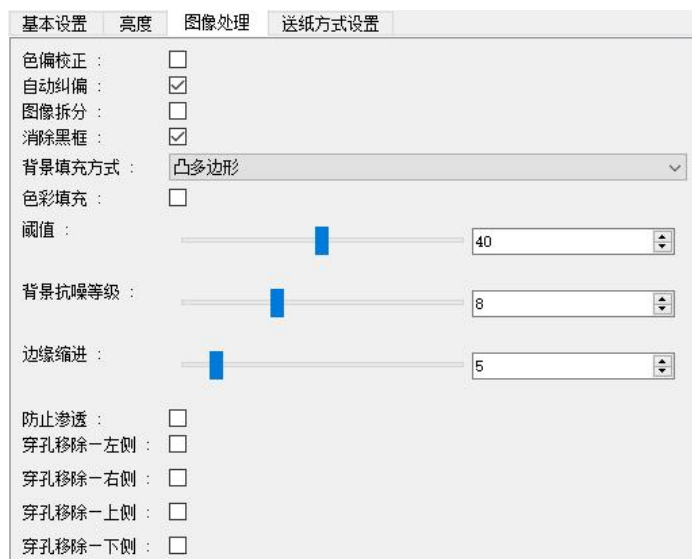

1. 色偏校正

开启后，会对扫描文稿的原始色彩进行更精确的还原。

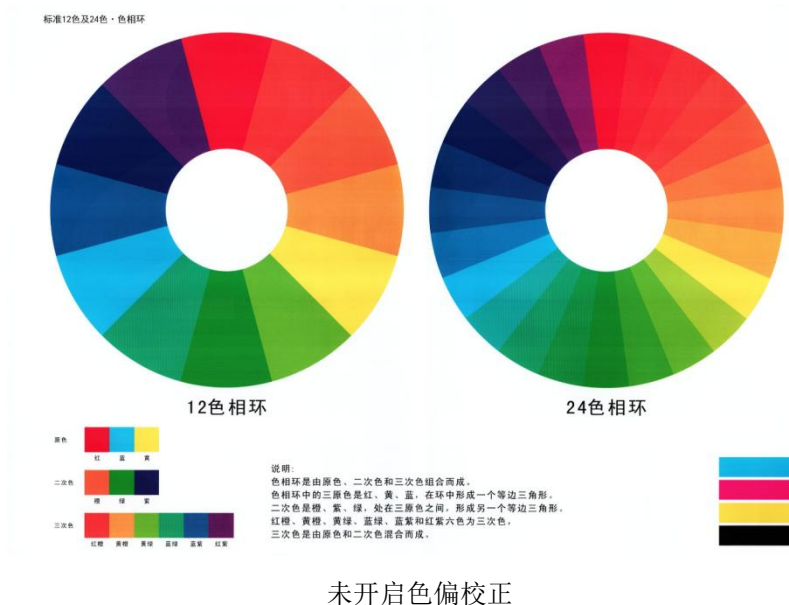

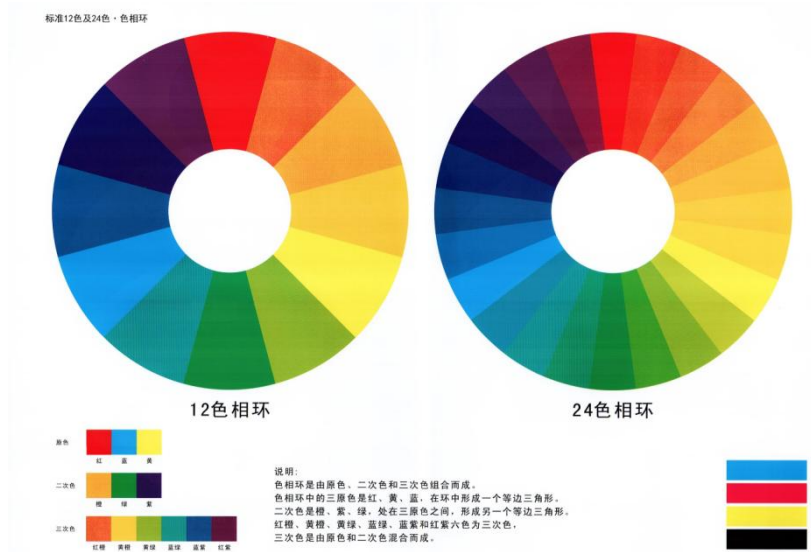

开启色偏校正

2. 自动纠偏

参见章节“三、基本设置 > 3. 扫描页面”相关介绍。

3. 图像拆分

参见章节“三、基本设置 > 3. 扫描页面”相关介绍。

4. 消除黑框（含高级参数设置）

去除纸张边缘范围外的黑色背景部分，并将去除的区域填补成白色。



高级参数设置：

影响图像处理中涉及寻找纸张边缘的所有处理效果，包括纸张尺寸中的自动尺寸、消除黑框、自动纠偏等。

A. **背景填充方式：**表示对于不规则边缘的文档底色的填充方法，如下图所示：

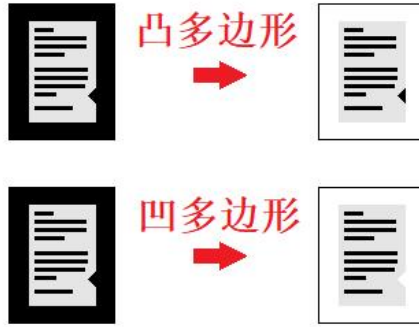

⚠重要

非专业用户建议按照默认值设置使用，无需更改高级设置参数，以免造成成像异常。

B. 色彩填充：黑框区域默认填充为纯白色。勾选本选项后，软件将自动判断文稿的底色并将黑框区域填充为该颜色。

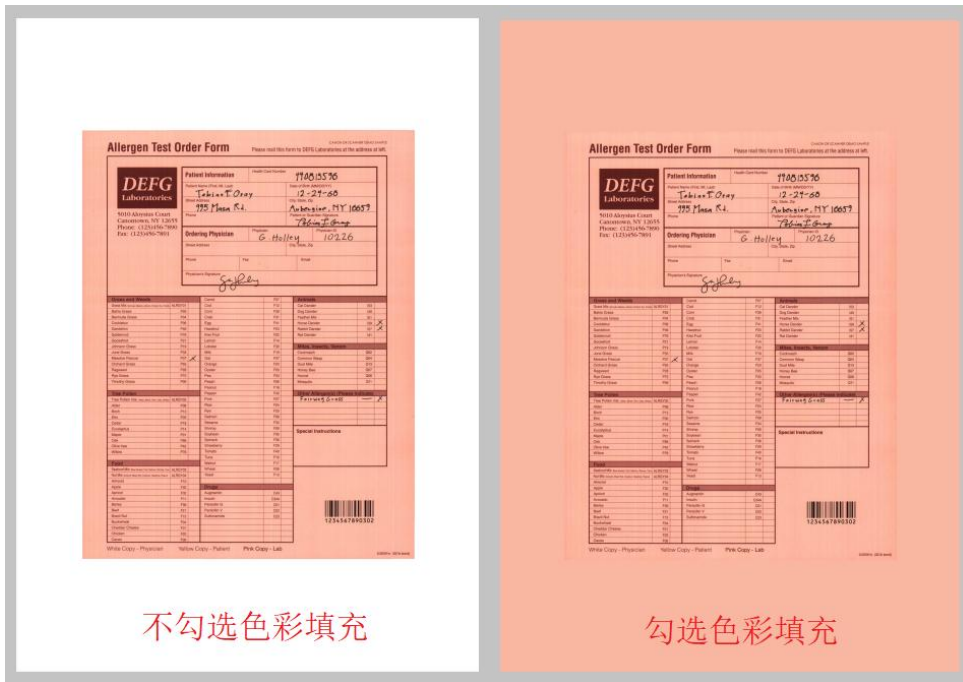

C. 阈值：表示区分背景和文稿内容的灰度等级差值。背景和文稿底色灰度值越接近，该数值需设置得越小。默认值为 40。

D. 背景抗噪等级：表示能够容忍的背景中存在异常杂色条纹的宽度。在背景不够纯净的情况下，可适当增大该数值。默认值为 8。

E. 边缘缩进：表示消除黑框在自动填充背景颜色时，对于文稿边缘的侵入程度。该数值越大，文稿边缘丢失的内容越多。默认值为 5。

5. 防止渗透

去除或减淡纸张背面渗透到纸张正面的图像内容。

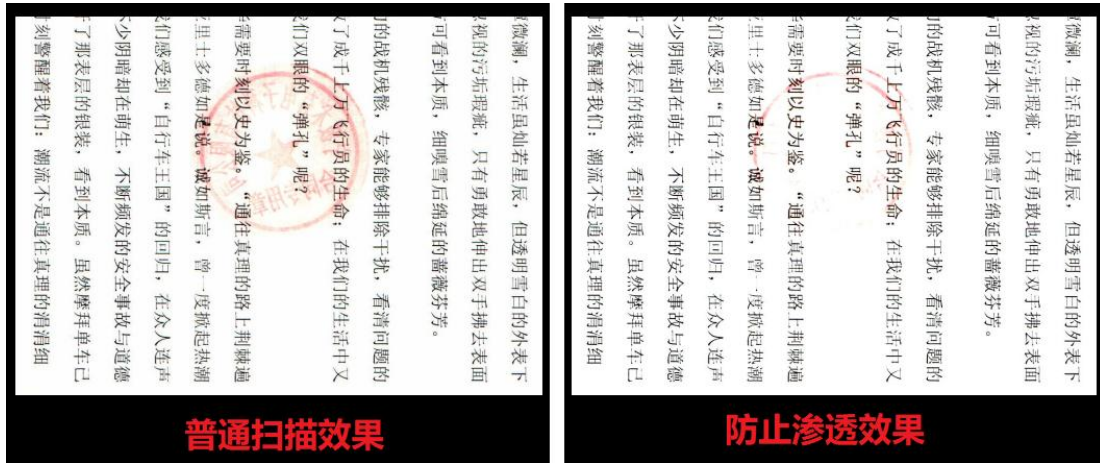

部分机型可以选择五种防止渗透的挡位强度，处理强度依次增强：弱、较弱、一般、较强、强。

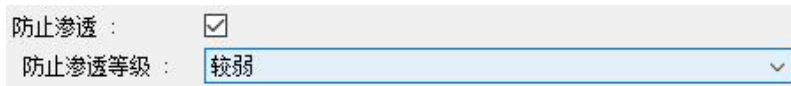

6. 穿孔移除

将图像上的穿孔填充颜色（根据穿孔周围的颜色自动填充）。

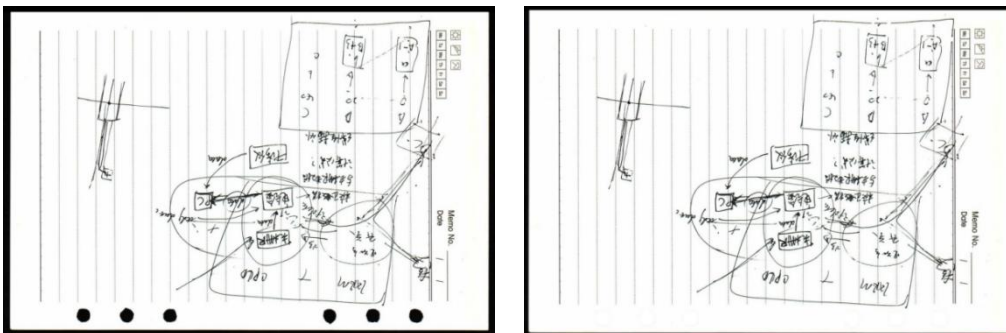

当启用穿孔移除时，可设置穿孔的搜索范围：

调节范围：0.00 (0%)~0.50 (50%)

默认值：0.10 (10%)



说明

- 穿孔搜索范围占幅面比例是指图像处理算法在多大的区域内进行穿孔的检测和去除。
例如：当左侧穿孔搜索范围比例设置为 0.10 时，表示将从纸张左边缘朝纸张中心算起，占纸张幅面 10% 的区域内进行除穿孔。

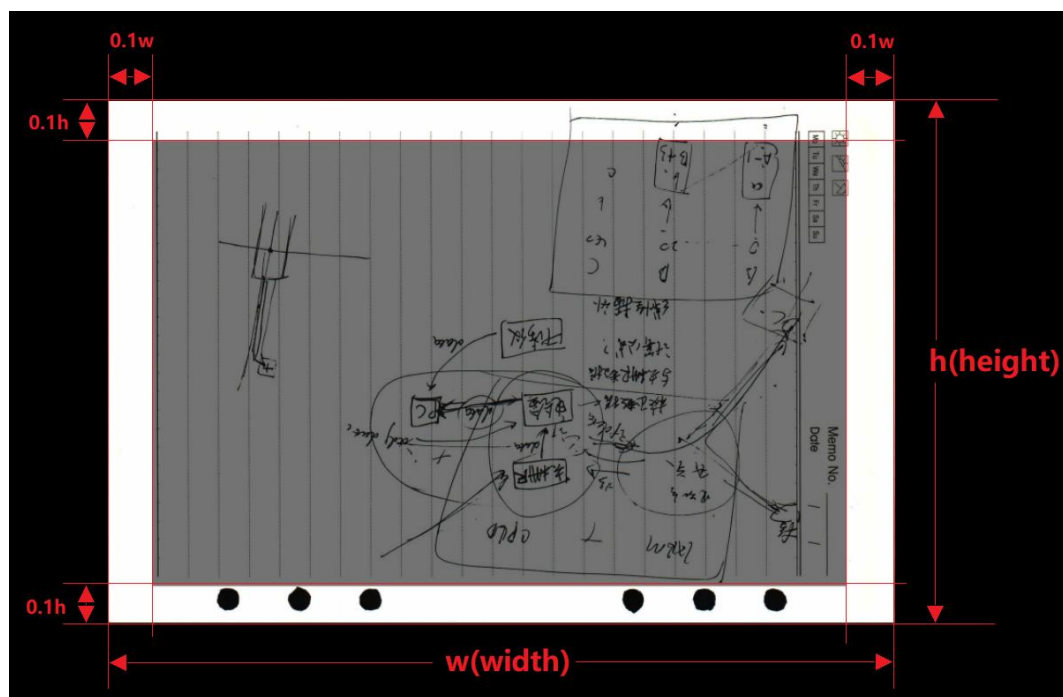

四侧均开启穿孔移除且搜索范围均设置为 0.10 时的检测范围示意图

- 若将穿孔搜索范围设置为 0.50，则意味着从该侧到纸张沿该侧方向的中线位置范围内搜索。若四个方位均启用并且搜索范围均设置为 0.50，则表示全幅面范围内进行穿孔去除。
- 当穿孔比较大的时候，可能会将穿孔判定为黑色图案而不会进行去除。

六、送纸方式设置

送纸选项卡包含：**扫描设置**、**文稿方向**、**检测开关**、**硬件配置** 四个类型选项。



1. 扫描设置

A. **待纸扫描**：开启后，该次扫描任务除第一次扫描需手动点击启动外，后续扫描仪将自动检测是否有放入文稿，检测到文稿放入后自动启动扫描，直到用户手动点击结束。



开启待纸扫描功能后，可以选择待纸退出时间。该时间表示扫描仪在多长时间之内仍然未检测到有纸放入，则自动退出待纸扫描模式并结束扫描。



B. **扫描张数**：配置扫描仪单次扫描文稿的数量，分为 **连续扫描（默认）**、**扫描指定张数** 两种模式。

- 连续扫描**：扫描仪启动扫描后，会自动拾取放纸台上的纸并进行扫描，直到纸张全部扫完为止。
- 扫描指定张数**：扫描仪启动扫描后，会自动拾取放纸台上的纸并进行扫描，直到扫描完指定张数的纸张为止。
 - 当使用此模式时，需先设定本次扫描需要扫描的纸张数量。
 - 可通过数值框输入数值或点击数值框右侧的箭头增减纸张数量。
 - 可设置张数有效范围：1~1000（根据机型而定）



扫描张数可设置的最大范围受扫描仪机型限制。



开启“待纸扫描”功能后，本选项将自动隐藏并且不生效。

2. 文稿方向

配置扫描仪扫描文稿的出图方向。同时具备将背面图像旋转 180 度的可选项。

A. **文稿方向**：分为 0°（默认）、90°、180°、-90°、自动文本方向识别° 五个选项。

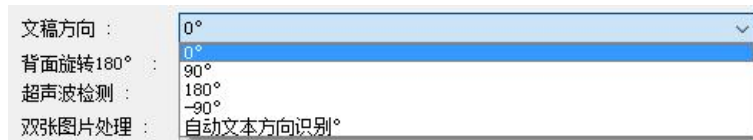

90° 文稿方向表示图像顺时针旋转 90°；-90° 文稿方向表示图像逆时针旋转 90°。

“自动文本方向识别”功能受文稿内容的影响，可能存在旋转错误和失效的情况。若文稿存在以下情况，请使用固定旋转方向：

- 文稿存在大量图案或底色背景。
- 文稿存在大量线条和框，如表格框等。
- 文稿文字部分字号过小、使用特殊字体、存在大量符号等。
- 文稿文字部分方向不统一。

B. **背面旋转 180°**：勾选此功能时，背面的出图将在设定的文稿旋转方向基础上，追加旋转 180°。



背面旋转 180° 功能在扫描面为“单面”或“对折”模式下将自动禁用并失效。

3. 检测开关

扫描仪可通过图像成像判断镜头是否存在脏污，以提示用户及时清理。

扫描仪具备三种硬件传感器检测功能，分为 超声波双张检测、装订检测、歪斜检测。

A. **超声波双张检测**：使用此选项，可开启/关闭扫描仪的双张检测功能。默认开启。

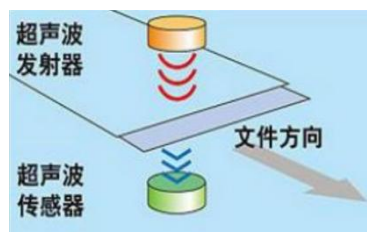

超声波双张检测是利用超声波对单次进纸的纸张数量进行检测，能有效防止双张送

入，避免文件的丢失与缺页。

双张图片处理：可以选择对于检测到的双张纸张的图像是否进行保留。

B. **装订检测：**使用此选项，可开启/关闭扫描仪的装订检测功能。

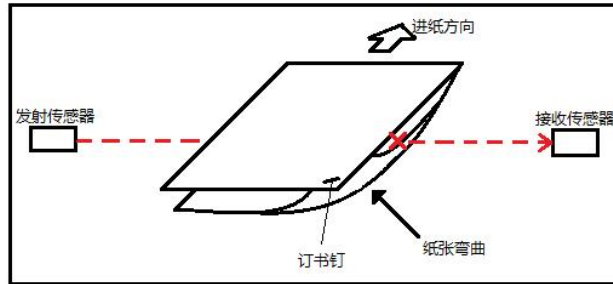

装订检测是利用对射传感器对单次进纸的纸张平整度进行检测，能有效防止因订书钉、胶带等物造成的纸张粘连送入，避免文件的损坏。

C. **歪斜检测：**使用此选项，可开启/关闭扫描仪的歪斜检测功能。



歪斜检测是利用对射传感器对单次进纸的纸张歪斜程度进行检测，能有效防止过于歪斜的纸张送入，避免文件的损坏和图像缺失。歪斜检测可设置检测的强度，分为五挡。

说明

当选择“1”时，设备会对进纸边缘歪斜 2° 以上的纸张报警，并停止拾纸；

当选择“5”时，设备会对进纸边缘歪斜 4° 以上的纸张报警，并停止拾纸。

注意

部分扫描仪机型不具备“装订检测”和“歪斜检测”传感器，因此没有这两种检测开关。

扫描仪具备折角检测功能，此功能为软件检测功能。

折角检测：使用此选项，可开启/关闭扫描仪的折角检测功能。

说明



折角检测可设置检测的强度，表示设备对文稿折角大小较为敏感。数值越大，能容忍的纸张折角越大，同时也越难检测到折角。

4. 硬件配置

配置扫描仪硬件参数，包括搓纸力度设置和休眠时间设置。

A. 分纸强度：配置扫描仪的分纸强度，分为强、一般、弱三挡。

自动搓纸强度：开启后，扫描仪将自动根据当前数个扫描批次的搓纸情况，自动修正合适的搓纸强度。

B. 休眠时间：配置扫描仪的休眠时间。可配置为永不休眠。

 **注意**

部分扫描仪机型不具备这些硬件功能，因此没有这两种配置选项。